

監察院

REPUBLIC OF
CHINA
(TAIWAN)

THE CONTROL YUAN

九合一選舉!
選後必看!!!!

公職人員財產申報法 實務與法規介紹

主講：財產申報處





修法後的改變!

工具介紹

當務之急~備料

財產申報之時機

申報種類	申報期間	申報日
1.就（到）職申報	就（到）職後3個月內	申報期間內 任擇一日
2.定期申報	每年11月1日至12月31日	
3.變動申報 (限立法委員、直 轄市議員、縣市議 員)	每年11月1日至12月31日	
4.卸（離）職申報	卸（離）職後2個月內	卸（離）職 當日

何謂「申報日」？

附表一甲

公職人員財產申報表

(民國 年申報)

(一) 基本資料

申報人姓名	出生年月日	民國 年 月 日	國民身分證統一編號																
			國籍																
			中華民國居留證號																
申報日	民國 年 月 日	申報類別	<input type="checkbox"/> 就(到)職申報 <input type="checkbox"/> 定期申報 <input type="checkbox"/> 卸(離)職申報 <input type="checkbox"/> 代理申報 <input type="checkbox"/> 解除代理申報 <input type="checkbox"/> 兼任申報 <input type="checkbox"/> 解除兼任申報																

監察院公職人員財產申報系統

公職人員財產申報表

*欄位為必填欄位，其餘非必填欄位；基本資料由平臺載入，如資訊有誤請自行修正，【申報類別】有錯誤時，請與監察院公職人員財產申報處(02)23413183分機495聯繫處理

基本資料 配偶及未成年子女 土地 建物 船舶 汽車 航空器 現金 存款 有

基本資料

*申報日 民國 年 月 日

*申報人姓名 李測試

1. 申報日 \neq 紙本申報表寄送日
申報日 \neq 網路申報上傳日
2. 請注意申報日係清查(查詢)財產之基準日
3. 縣(市)議員就(到)職申報：
111/12/25 ~ 112/03/25
任擇一日

蒐集財產

監察院
陽光法令主題網
公開透明 · 廉能政府

書表下載

財產申報

7 蒐集財產資料之方法及申請表格

蒐集財產資料之管道

項目	頁次
如何選擇申報日	P1~P2
如何查詢申報財產所需資料	P3~P8
全國財產總歸戶資料申請書	P9~P12
地籍總歸戶申請書	P13
銀行存款帳戶查詢申請書	P15~P17
查詢證券交易市場帳戶或交易資料	P19~P22
向人壽保險公會查詢保險資料	P23~P27
1. 輸入地號，可以查土地之面積 2. 輸入門牌號碼，可以查建號	P29~P30



已登記建物

地政~

地籍總歸戶

權狀

謄本

未登記建物

國稅局~

財產總歸戶清單

申報土地、建物注意事項1

(二) 不動產

1. 土地

土地坐落	面積 (平方公尺)	權利範圍 (持分)	所有權人	登記(取得) 時間	登記(取得) 原因	取得價額
臺北市士林區○段○小段 0942-0000 地號	6,355	10000 分之 35	李榮長	110.3.8	買賣	23,500,000 (房地總價額)
南投縣埔里鎮○○段 0409-0000 地號	145	全部	林美麗	109.12.15	繼承	4,330,000 (公告現值)
總申報筆數：2 筆						

★「土地坐落」應填寫「○縣(市)○區(鄉、鎮、市)○段○小段○地號」資料；若一宗土地多個地號，則每筆地號均需輸入。

★土地不論地目為何，均應申報。

★土地地號、面積與持分應依權狀或登記謄本逐筆填載，並註明登記或取得之時間及原因。

★土地如係申報日前五年內取得者，並應申報實際交易價額，無實際交易價額者，以取得年度之土地公告現值或市價申報。

(二) 不動產

2. 建物(房屋及停車位)

建物標示	面積 (平方公尺)	權利範圍 (持分)	所有權人	登記(取得) 時間	登記(取得) 原因	取得價額
臺北市士林區○段○小段 0348-000 建號	125	2 分之 1	李榮長	110.3.8	買賣	23,500,000 (房地總價額)
南投縣埔里鎮○○段 0409-0000 建號	120	1 分之 1	林美麗	90.1.10	繼承	超過五年
桃園市蘆竹區○段○小段 0741-000 建號	157.91	全部	李榮長	109.12.15	買賣	9,900,000
桃園市蘆竹區○段○小段 0756-000 建號(共同使用部分)	1,882.36	10000 分之 150	李榮長	109.12.15	買賣	9,900,000 (與 741 建號合購)
桃園市蘆竹區○段○小段 0760-000 建號(停車位)	10,853.63	10000 分之 42	李榮長	109.12.15	買賣	9,900,000 (與 741 建號合購)
臺南市安平區健康路○段○號 1 樓(未登記建物)	115.22	全部	林美麗	85.6.6	自建	200,000 (課稅現值)
總申報筆數：6 筆						

申報土地、建物注意事項2

1. 建物及其坐落之土地，應分別填載於建物欄及土地欄。但購買時**合併付款者**(如二手屋)，可於取得價額處註明「**房地總價額**」。
2. 5年內取得之土地，如為「買賣」取得，應填寫「**實際交易價額**」；如為「繼承、贈與、分割」等原因取得，請填寫取得年度之「**土地公告現值**」。
3. 5年內取得之「建物」，如為「買賣」取得，應填「**實際交易價額**」；如為「繼承、贈與、分割」等原因取得，請填寫取得年度之「**房屋課稅現值或市價**」。
4. 所謂「5年內」係指該筆土地或建物之「登記(取得)時間」為「**申報日**」**前5年內**之土地或建物。
3. 未登記之「房屋」者，應填寫**門牌號碼**並加註係「**未登記建物**」，如無門牌號碼，應填寫「**稅籍號碼**」





基準日

112/1/1 ~ 112/3/25

基準日

刷摺

- 網路查詢
- 臨櫃

基準日

貸款

申購基金

其他金融商品

基準日

存摺遺失

~

銀行公會

股票

- 證券商補摺
- 未集保 ~ 各該發行公司

債券

基金

其他有價證券

- 受託買賣機構
- 受託投資機構
- 發行公司

申報股票注意事項

1. 以**融資**方式買進有價證券者，該有價證券申報於「**有價證券**」欄，融資金額則申報於「**債務**」欄。
2. 以**融券**方式賣出有價證券者，該有價證券申報於「**備註欄**」，融券保證金及融券賣出價款扣減證券交易稅、融券手續費及證券商手續費之餘額，申報於「**債權**」欄。



保險契約書或保
單內容

保險公司
查詢(表格~
下張簡報)

壽險公會
查詢



2. 保險 (累積已繳保險費折合新臺幣總金額：新臺幣

元)

保險公司	保險名稱	保單號碼	要保人	保險契約 類型	保險金額	契約始日/ 契約終日	外幣幣別	累積已繳保險費 外幣總額	累積已繳保險費 折合新臺幣總額

總申報筆數： 筆

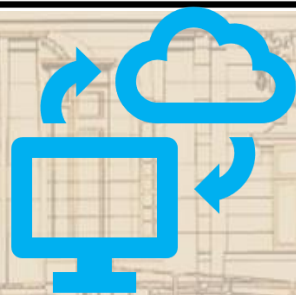

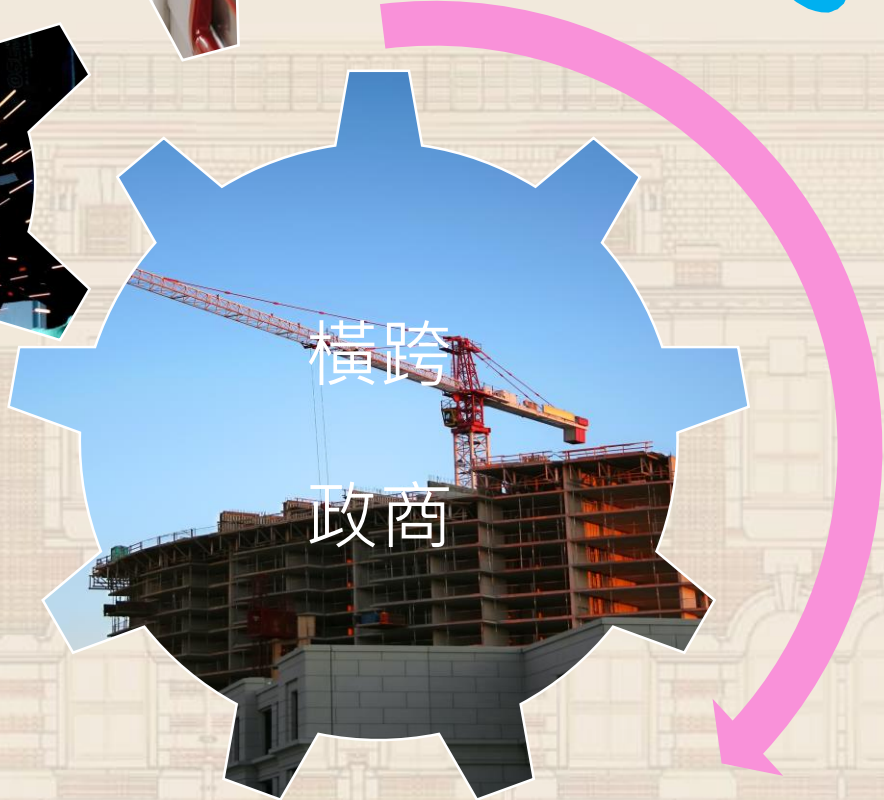

新函釋
事業投資—以申報人本人或配偶名義登記成立之商號、事務所、診所、補習班或幼兒園的財產要不要報？
函釋：法務部
111.2.23(11105001030)→要

出資比例 1/2



汽車1部(105萬)

汽車1部(300萬)



30萬元

240萬元

(四) 汽 車 (含大型重型機器腳踏車) ◁

廠 牌 型 號	汽 缸 容 量	牌 照 號 碼 (引 擎 號 碼)	所 有 人	登 記 (取 得) 時 間	登 記 (取 得) 原 因	行 價 額
豐田 Camry ◁	2994 ◁	AAA-8888 ◁	王 00 ◁	111.1.1 ◁	買賣 ◁	300 萬元
總申報筆數： 筆 ◁						



(七) 存 款 (指新臺幣、外幣之存款) (總金額：新臺幣 元) ◁

存放機構 (應敘明分支機構)	種 類	所 有 人	外 幣 總 額	新 臺 幣 總 額 或 折 合 新 臺 幣 總 額
臺灣銀行	活儲			30 萬元
總申報筆數： 筆 ◁				

(十二) 事 業 投 資 (總金額：新臺幣 元) ◁

投 資 人	投 資 事 項	地 址	投 資 金 額	取 得 (發 生) 時 間	取 得 (發 生) 原 因
王 00 ◁	中山診所 ◁	市忠孝	100 萬元 ◁	111.1.1 ◁	合夥 ◁
總申報筆數： 筆 ◁					

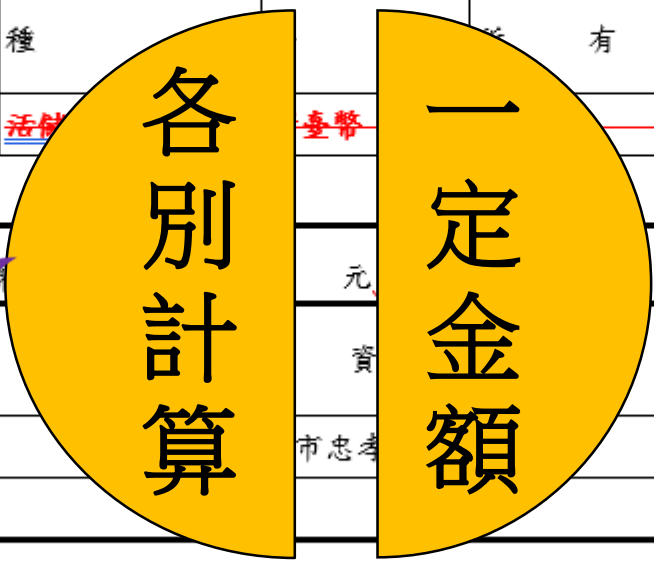

出資額

(十三) 備 註 ◁

中山診所之汽車：150 萬元 (廠牌型號、汽缸容量、牌照號碼(引擎號碼)、所有人、登記(取得)時間、登記(取

中山診所之存款：120 萬元 (存放機構、種類、幣別、所有人、新臺幣總額) ◁

汽車原價300萬
存款原金額240萬

獨資



申報人之配偶



汽車1部(105萬)

汽車1部(300萬)



30萬元

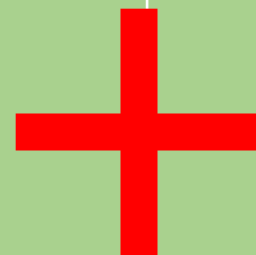

70萬元

獨資

(四) 汽 車 (含大型重型機器腳踏車)

牌 型 號	汽 缸 容 量	牌 照 號 碼 (引 擎 號 碼)	所 有 人	登 記 (取 得) 時 間	登 記 (取 得) 原 因	取 得 價 額
	2994	AAA-8888	王 00	111.1.1	買 賣	1,050,000
總申報筆數： 筆						

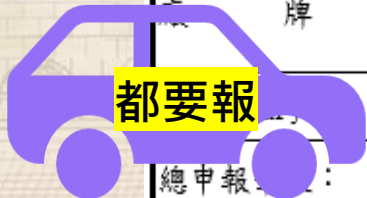

(七) 存 款 (指新臺幣、外幣之存款)(總金額：新臺幣 元)

存放機構 (應敘明分支機構)	種 類	幣 別	人 外 幣 總 額	新 臺 幣 總 額 或 折 合 新 臺 幣 總 額
臺灣銀行	活儲	新		30 萬元
總申報筆數： 筆				

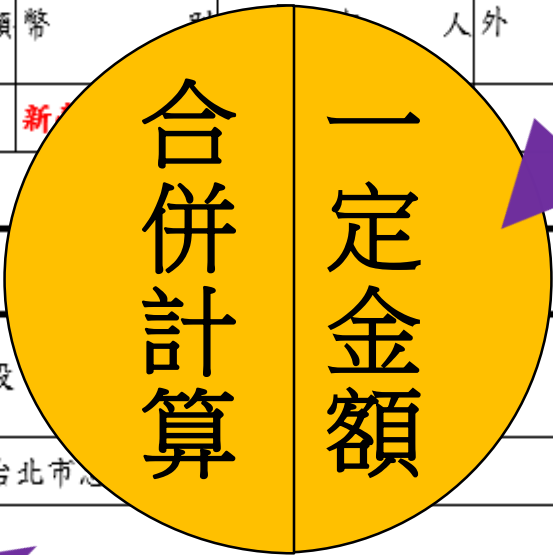

出資額

(十二) 事業投資 (總金額：新臺幣)

投 資 人	投 資 事 業 名 稱	投 址	投 資 金 額	取 得 (發 生) 時 間	取 得 (發 生) 原 因
王 00	中山診所	台北市	100 萬元	111.1.1	獨資
總申報筆數： 筆					

(十三) 備 註

中山診所之汽車：300 萬元 (廠牌型號、汽缸容量、牌照號碼(引擎號碼)、所有人、登記(取得)時間、登記(取得)原因、取得價額)

中山診所之存款：70 萬元 (存放機構、種類、幣別、所有人、新臺幣總額)

事業投資處罰案例

- 1. 投資00股份有限公司400多萬
- 2. 投資00有限公司45萬元

申報人
所述理
由不足
採信

裁罰10
萬元





Google

監察院陽光法令主題網中文版



監察院 陽光法令主題網

公開透明 · 廉能政府

認識公職人員財產申報處

便民服務

公告園地

業務資訊

業務重要連結 (含
網路申報系統)

監察院公職人員財產網路申報系統





監察院
公職人員財產申報網站

進入本網站

客服專線：(02)2341-3183 分機:495 傳真:(02)2341-2650



法務部
公職人員財產申報網站

進入本網站

客服專線：(02)2784-5053 傳真：(02)2784-1099

電子郵件信箱：pdpsmoj@gmail.com

客服時間：09:00-18:00



全國公職人員財產申報系統



首頁

申報結果查詢

財產申報授權結果查詢

1

監察院
公職人員財產申報網站

2

進入本網站

客服專線：(02)2341-3183 分機:495 傳真:(02)2341-2650

自然人憑證

3

以自然人憑證登入

111.6.22修正公布
公職人員財產申報法
第8條

變動身分

每年辦理
變動申報

修法前

立法委員

直轄市議員

修法後

立法委員

直轄市議員

縣(市)議員

本人、配偶、104

變動申報表
(附表四)

附表四

公職人員財產變動申報表

(民國 111年申報)

(一) 基本資料

申報人姓名	王英俊	出生年月日	民國 60 年 1 月 1 日	國民身分證統一編號	A 1 8 8 * * * * *	國籍	中華民國	中華民國居留證號	
服務機關	基隆市議會	職稱	<input type="checkbox"/> 立法委員 <input type="checkbox"/> 直轄市議員 <input checked="" type="checkbox"/> 縣(市)議員	機關地址	201基隆市信義區壽山路5號				
申報日	民國 111 年 11月 1 日	變動期間	前次申報日期民國 110年 11月 1 日起，本次定期申報日 111 年 11月 1 日止						
通訊地址	臺北市中正區中山南路 0 號								
戶籍地址	臺北市大安區○○路○段○號○樓								
聯絡電話	公	宅	(02) 56789***			行動電話	0912-345***		
配偶及未成年子女									
稱謂	姓名	出生年月日	國民身分證統一編號	國籍	中華民國居留證號				
配偶	李惠美	62.05.01	A 2 2 2 * * * * *	中華民國					

上市
(櫃)股
票

建
物

土
地

辦理變動申報應填報之財產項目

例如：
買賣、重劃、繼
承、贈與...等

「前次申報日」迄「本次申報日」止，本人、配偶及未成年子女名下之不動產及國內上市(櫃)股票之變動情形應逐筆填寫於變動申報表



土地及建物之變動情形未介接，
請自行查明後逐筆填報
國內上市(櫃)股票有介接匯入申報表

111年度
定期申報

111.12.15

112.2.27

112.9.21

112年度
定期申報

辦理113年度
定期申報，填
入變動申報表

112.11.20

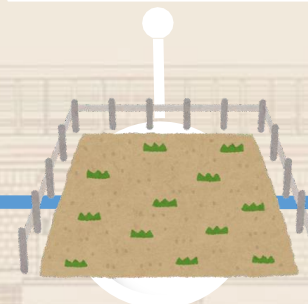
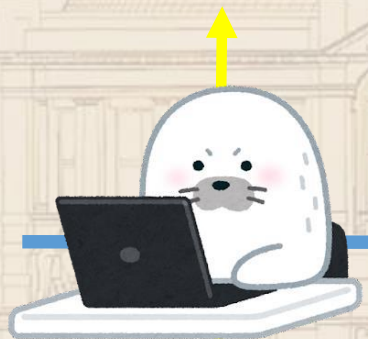

申報基準日
111.11.1

買入A地

賣出臺塑
股票

賣出A房

申報基準日
112.11.1

C地
土地重劃



 土地

土地坐落	面積 (平方公尺)	權利範圍 (持分)	所有權人	變動時間	變動原因	變動時之價額
臺北市大安區○段○小段 0023-0000 地號	3,650	10000 分之 35	王英俊	111.12.15	買入	5,000,000
總申報筆數： 筆						

 建物

建物標示	面積 (平方公尺)	權利範圍 (持分)	所有權人	變動時間	變動原因	變動時之價額
臺北市大安區○段○小段 01546-000 建號	156	所有權 全部	王英俊	112.09.21	賣出	3,000,000
總申報筆數： 筆						

 上市
(櫃)
股票

名稱	證 交 名 易	券 商 稱	所 有 人	股 數	變動時 之價 額	變動時間	變動原因	總 額
臺塑	寶來證券土城分公司		王英俊	55,000	62.7	111.01.24	買進	3,448,500
總申報筆數： 筆								



「前次申報日」迄「本次申報日」止，本人、配偶及未成年子女名下之不動產及國內上市(櫃)之變動情形應辦理變動申報

如何辦理概括授權

紙本授權：
全年均可辦理（限監察院）

線上授權：
限每年9月5日至10月5日

概括授權效力

本人 配偶 均授權

未成年子女即生授權效力

本人授權 配偶未授權

僅提供本人資料

本人無配偶 有未成年子女

請註明單親

常見須自行填報財產

1. 事業投資暨其名下財產

Attention

商號、幼兒園、事務所、診所...等獨資合夥事業投資前項事業名下之不動產、動產、存放款、預收(付)款信託(如圖書券、住宿券)...等其他財產

2. 融資融券

Attention

融資金額填報於【債務】
融券所得金額填報於【債權】

3. 呆帳或催收款

Attention

列入金融機構【呆帳】或【催收款】之債務部分未提供

4. 土地及建物變動情形(適用立委及直轄市議員)

5. 其他

Attention

國外購置、取得之財產
外國銀行在台分行之存放款、...等
未公開發行、未上市(櫃)之有價證券
私人債權債務

財產介接範圍

常見須自行填報財產

Thank you!

感謝聆聽 敬請指教

監察院公職人員財產申報處

講師：李敏彰

電話：(02)2341-3183#497



監察院

THE CONTROL YUAN

REPUBLIC OF CHINA (TAIWAN)

